（明治卅九年十月廿四日第三種郵便物認可）
（大同元年七月二十六日第三種郵便物認可）

康德六年七月三日
昭和十四年七月三日

THE SHENG CHING SHIH PAO

（日刊） 星期一

西曆一千九百三十九年
陰曆己卯年五月十七日

第一萬零四百九十九號 （一）

盛京時報

今日一大張

晨刊

本報價目本埠每份每月一圓四角（國幣） 外埠郵費在內每份每月一圓六角（國幣） 零售每份六分（國幣） 廣告刊費五號字每行十三字一日二圓（國幣）長期另議

發行人 染谷保藏
編輯人 菊池貞二
印刷人 東朝光
發行所 奉天闕田町九番地 盛京時報社
電話 編輯局二一三八二番 營業局二一二〇二番 直賣所四一一八九七番
振替口座奉天一一三六八號 城內一一三〇番

各埠支社 新京東六馬路 哈爾濱道裡地段街 大連紫町一番地 大阪北區堂島濱通一

日華兩當局强硬態度
將表明重大決意
對東京會談反映現地意圖

【北京二日電】臨時政府、在上月廿三日、關於天津租界問題、曾列舉如次四項、

一、租界內暗殺犯人及共產份子、須即時解交、
二、禁止法幣流通並現銀之搬出、
三、中國銀行錢莊之檢查取締、
四、臨時政府政策反對宣傳及言動之取締、

向北平英吉利大使館、提出嚴重要求、同時使溫天津市長、對天津英法兩租界當局手交該要求、其後、英國側莞爾緘默不談、無有何等回答、採取極無禮之態度、是以該政府今日公表四項目要求經過、同時更闡明斷然態度、對於不逞已極之英國、放糾彈一矢華北軍同日亦與此呼應、全體的支持臨時政府之要求、一方表明排斥英國老猾外交、始終向既定方針邁進之華北軍當局斷然決意、發表重大談話、而此華北日華兩當局之表明決意、對於近將開始之東京會談、反映現地强硬態度、極堪注目、

東京會談難免決裂

【北京一日電】關于租界問題東京交涉之成行、頗惹天津、北京及其他在華北外人之關心、但第三國人德、意、美、法人側、大有持交涉難免失敗之見解者、其觀測之根據、要爲

一、日本於天津英租界事件、發展之前、係置目標於全面的中止英國之援蔣行動之根本的問題方面、
一、對此、英國猶保持於東京進行交涉者、僅爲便宜之計之見解、

此二點、兩者間之解決目標、自出發點、已然相違、故東京交涉、於開始後、不出數日、即將歸於失敗、即日本徵諸已往之經過、現地絕更對策與國民輿論之沸騰、蓋未能許要求之緩和、一方英國、如全面受諸日本之要求、則自當由其中國之地位退下、拋棄援蔣之莫大費用、故將取專一處理地方的問題之方針云、

※ ※ ※

現地軍代表將東上

【天津一日電】關於天津租界問題、現地當局、當初即以極强硬態度臨之、而因對於近將開始之東京外交交涉、有將現地意向對中央充分反映之必要、是以天津防衛司令官、一日午前十一時半、招軍首腦部至官邸、前後會議約三小時關於檢問檢索之今後强化方針及其他、有所種種重要協議、而現地當局、爲備東京交涉、目日中當派代表者一名東上、近下在入選中、

哈巴特領事抵東京

【橫濱二日電】對於天津租界問題、出席日英當局會談之英國天津駐在領事哈巴特氏、乘二日午前九時、橫濱入港之軍艦迭歌伊號單身來日受英國大使館海軍武官達布森爾大佐、駐在橫濱領事布羅姆電氏等之出迎、在西埠頭登陸、立即乘汽車、赴在葉山一色海岸之克雷基英國大使館別莊、

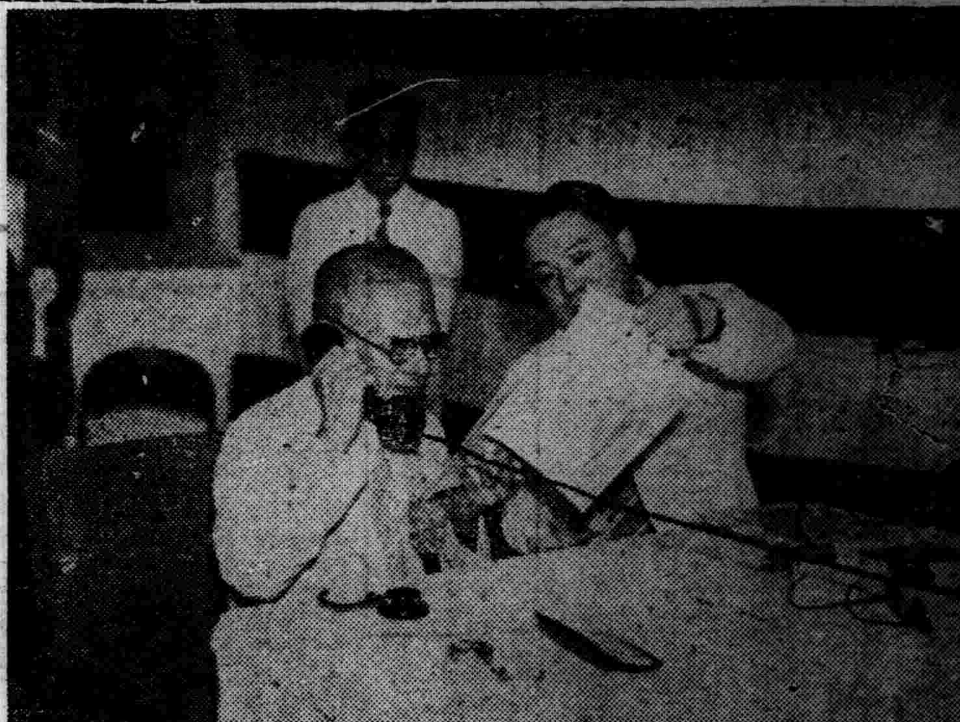

・日軍有線電話開通祝賀式・
王克敏氏朗讀總電（在華北電話總局）

大阪政經研究會決議

【大阪一日電】大阪政治、經濟研究會、自一日午後一時於大阪工業會、開役員會關於天津租界問題、協議結果、要望問題之根本的解決得滿場一致之贊成、行如左强硬決議、向政府並華北方面最高指揮官、天津防衛司令官、同總領事等中國要路拍電

★決議★

・天津租界問題之根源、爲因不顧念東亞永遠和平、且蔑視東亞新情勢之英國官民之自伐的援蔣政策者、此解決如何、實爲達成今次聖戰目的與否之重大問題、吾人希冀政府深鑑於國民總意、始終依不動方針、以斷乎決意而圖問題之拔本的解決、

英租界日華商陸續自動移轉

【天津一日電】租界隔絕益趨於强化之一途、租界內住華人之內外移轉傾向、最近日漸顯著、隔絕前租界內、綿系布商有二百店、今已有已四分之一之五十餘店移轉向華街或日本租界內更有對此等綿系布商與金融的持有特殊連繫之銀號錢舖、亦陸續自動的移轉、共數達十店、庶民金融之中心漸次由租界向華街移轉、一方租界隔絕以來、按十二品類滙兌集中制之正金銀行分店、滙兌辦理額仍未覺悟當初相當之犧牲、而不可何等減少之跡、外商亦均嚴重通過檢問所、而向日本租界正金分店奔來、而辦理輸出匯兌、上月四日以來約十三日間之匯兌辦理額達三百萬圓、反此檢問前之辦理額有增加之傾向、

反英運動駐日華僑響應

【東京一日電】因天津問題、現地中國民衆間發生之反英運動、益形上昇、此種氣運、更反映及僑日八萬華僑、共絲轄之留日華僑聯合會總會、廿四日會長張則盛氏名義、向天津駐屯軍〇〇部隊長、田代天津總領事發送激勵文、謂英國對新東亞認識根本的改正前、望斷乎續行租界封鎖、此文已於一月呈警視廳外事課、

國府焦慮嚴命徹底彈壓和平份子

【上海一日電】倍嘗屢戰北之苦、全線將兵戰意已皆喪失、後因財政破綻與窮乏人心不安之動搖逐日增加、對抗前途、抱危懼之念者迭出、民衆希求和平之聲高湧、致抗戰陣營發生龜烈、故國民黨執行委員會、向各省市黨發以如左命令、即對於黨員中違反精神總動員之原則、又違反抗戰建國精神腐敗之分子、澈底的排除、同時嚴止組織新政黨之企圖、於蔣總裁全面抗戰之訓令下命令圖黨內機構之强化、

華南方面戰況（艦隊報道部發表）

【上海一日電】艦隊報道部七月一日午後四時發表、

一、華中方面戰況

1、對於中國內、每日攻擊中海軍航空隊之精銳部隊、繼續於卅日雖天候極爲險惡、乃乘密雲之隙驅空襲四川省東部梁山（石縣西方）對該飛行場及市內軍事設施等、予以甚大之損害而歸途又襲擊巫山（四川省東端）粉碎該市中央部之軍用建築物後、全機悠悠歸還、

2、與陸軍作戰協力之他方空襲部隊攻擊南昌東方地區一帶之敵、爆擊敵軍司令部所在地梅莊、與以甚大損害、

3、在揚子江下流海門水道、日天上艦艇之一部、爆擊依據新港（青龍港下流）及新靈甸附近之敵、使此潰走、

二、溫州及福州閉塞部隊、冒惡天氣、期海口封鎖之完璧、加以努力、廿九日陸戰隊之一部、佔據福州附近川石島之北西五虎島、更攻略尉斗島之敵、將此潰滅、且本作戰協衛之航空部隊、爆擊在尉斗島敵陣地防衛之南台所有之砲艦楚台、與以甚大損害、

（攻略汕頭戰）日軍部隊、由汕頭市街攻擊對岸敵軍、

歐洲將展開重大局面
但澤問題果和？戰？

【華沙二日電】據由波蘭側確實方面得情報云圍繞但澤問題之事態、極爲重大、但澤問題迄九月、必有或戰或和之決定、於歐洲政局局面、殊有重大關聯、

德如解決但澤英顏面掃地

【柏林二日電】雖德政府方面業已否認、但關於但澤問題仍有種種風說、歐洲於今殆形成一流言時代矣、關於收回但澤之決定危機、有八月說、有九月說、亦有謂危機在拿蒂斯黨大會前後者、至於希特勒總統之策究屬如何、則迄無確實情報、據有力消息方面觀測、希特勒總統必不能草率從事、但澤之德國機關、則認爲「依德國政府之意見、已爲國際的既成事實已早非繫爭之問題、固德英面子之問題化也、意即德國之解決但澤問題、果能使英國顏面掃地、即爲勝利、希特勒總統正等待時機中」、其實現方法、爲使但澤政治經濟及國民組織、完全拿蒂斯化、與以較輕之衝擊、至於所餘之外交關稅問題、瓜熟蒂落、固自然迎刃而解、結果英國欲起亦不能矣、至於英國之保障實際上毫無價值、德國政府方面、確信彼不過對中小諸國之示威耳、於上述形勢下、傳此一、問題解決之具體的方式、如次

一、强化但澤拿蒂斯親衛隊、
一、選國際的危機尤以英國暴露弱體瞬間的宣言但澤獨立、
一、以訪問友邦之形式、由格林空相入但澤、突擊隊之汽車隊、義勇飛行隊、及武裝警官隊、

德意反駁英外長談話

【羅馬卅日電】哈里法克斯英外長、廿九日於英國外交協會晚餐會席上、宣明如有新侵略之場合、英國立即以實力抗爭云云、對但澤問題、作牽制德國之毒舌、而此所予德意觀感、極爲惡劣、德意對此、呈示更猛烈反擊、歐洲情勢、形惡化之形勢、從來以但澤及迴廊問題空氣低迷之英德睚眥、與法意間陸續內面燃燒之突尼斯問題、相俱示俄然表面化之情勢、羅馬外交界、以爲任此推移、不安將意外達於其爆發點、觀測八月殆爲最重大之危機也云、

德驅逐戰隊在波羅的沿岸訓練

【伯林一日電】歐洲之情勢、刻刻加以險惡化之際、德國海軍第五驅逐戰隊、一日由瑞內莫昆廸軍港出發、已就莫爾廸林、巴爾郝爾穆等挪威諸港巡航訓練之途、

※ ※ ※

蘇聯防止外蒙人心動搖佈戒嚴令撤退國境居民

【華沙二日電】據三十日華沙所得確息稱、在滿蒙國境事件、從來蘇聯空軍、誇稱對外無敵、而自受日本軍嚴重打擊之事實出現以後、早已傳遍於蒙住民之口、是以國境方面住民、發生大動搖相傳蘇聯軍當局、有鑑於此事態、爲保持戰況秘密、對於全外蒙佈告戒嚴令、强制命令滿洲國內蒙國境附近住民、立即撤退云云、

德蘇通商交涉妨害英蘇接近手段

【伯林一日電】聞方秀林貝爾克駐蘇德大使、目下與莫斯科政府、正繼續通商交涉中、而關于其進行狀態、伯林消息方面、陳述如左、德國政府、以妨害蘇英接近之凡有手段、爲正當主意是以繼續對蘇通商交涉、雖然如此、幷非應諾如蘇聯所要求之信用借欵許與武器輸出云云、

公賣告示

一、公賣物件 豐岩機一三台及其部分品六六三點電氣用具六五四紅玻璃製花瓶一、〇〇打手卷一三七五打鐵…六〇箱澱粉七〇箱赤砂糖五四〇瓩及其他自轉車、電氣玻璃管、煙草、雜貨雜品等

一、公賣物件之指示 康德六年七月十二日自午前十時至午后三時於奉天一經路二緯路奉天稅關沒收品倉庫向係員訊問接洽

一、公賣物件之觀看 同右

一、公賣方法地點及日時 於奉天柳町十番地奉天稅關會計科（保稅倉庫）康德六年七月十四日自午前十時至正午以投標方法公賣之

一、開標之地點及日時 同上投標時間終了即時開標

一、投標保証金及繳納之日時 須按所投標價格百分之五以上（但圓位不足者亦以一圓計算繳納之）於康德六年七月十三日自午前十時至正午以國幣於奉天柳町十番地奉天稅關會計科（保稅倉庫）繳納之

康德六年七月二日 奉天稅關

募集自動車乘務員

一、運轉手 年齡自滿二十二歲至滿三十五歲者 截止七月二日 受付 本社營業係
二、車掌 年齡自滿十六歲至滿十八歲 截止七月六日 受付 本社教習係

右志望者可持自書、履歷書、像片、身體檢查證（市立病院或滿鐵病院）直向各受付處提出可也

康德六年六月廿八日 新京交通株式會社

更易蓋平分社啓事

啓者本報駐蓋平分社社長董慶久現因另有高就不克兼理報務故由七月一日起改委侯顯謨君爲駐蓋分社長担任推銷本報事務謹希各界諸君訂閱本報及刊登廣告時新就近接洽可也恐未週知特此聲明

本報營業局啓

遺失名章作廢

遺失名章聲明作廢敝人李仁普自有木質長形李仁普名戳一個不愼遺失以後無論落於何人之手概作無效特此聲明作廢

李仁普啓

遺失存欵圖章聲明作廢

敝人前於康德五年四月四日在奉天千代田通中國銀行存有特種活期存欵計國幣壹千元正取有一八九號存摺收執該項存欵條憑『逢毓芳印』陽文方形牙質圖章支取現該章已遺失除向該行照章掛失另換新印鑑外該原圖章嗣後無論在何處發現概行作廢無效特此聲明

敝人 逢毓芳啓

緊要聲明 領收証遺失作廢

茲爲敝店員姜子超今晨携帶提包一個由本埠去外城售貨不意至車站買票時提包被竊丟共提包內有領收証一本上蓋有敝號圖章及信封信紙賬碼單等具以上種種無論落於何人之手概作爲廢紙嗣後敝收欵之領收證須蓋有敝號經理圖章方爲有効而與敝號有所川往者務希注意乃禱恐未週知特此聲明

奉天 興順義謹啓

地照遺失聲明作廢

啓者茲敝人於民國四年報名承領官荒一段坐落濟沁河老邊壕段計地四十五晌東至劉景陽西至孫萬南至山北至山當於民國四年十月十一日領得黑龍江全省墾務局景字第一三七號小照一張後至康德四年因由不愼在中竟將該照遺失現爲維持產權起見除登報聲明該照作廢外具保申請布特哈旗公署予補發部照以憑管業至於該項小照無論落於何人之手概作無効爲此登報聲明

扎蘭屯係昌圖縣第五區住民 王作財謹啓

犧牲大賤賣

啓者敝店因房期滿房主催搬家時值房荒之際無處遷移而店中存貨甚多無奈之下忍痛例本大賤賣諸君勿失良機請駕早臨

奉天春日町一番地 義裕祥洋服店內 千古連百貨店啓

開幕啓事

劉慕忱陳劍秋在裕興書莊多年現因東興書莊前後事務均一切脫離關係今另在河南街郵局路北開設松江書店販賣圖書文具運動等品尚希各界援助指導爲感特此聲明

電話二〇八六番 吉林松江書店

買房聲明

敝人郝永德於康德六年三月二十四日經介紹人說安邊價一千元買得高東升自蓋正瓦房五間門衛齊全週圍土墻大門在內坐落奉天市大北邊門外永安堡學校前門牌九號係地上權利則地皮係世澤堂之自己所有權自買至後敝人自納地皮租同中立有買契爲證謹此登報聲明

郝永德啓

聲明作廢

爲左記大同元年奉耕貸欵抵押品收據遺失無論落於何人之手概作無効借欵人鄰瑞收據第一九一號內計地照五一張計六零五畝

清原縣第八區南三家子村公所啓

阿波共同汽船出帆

◇開往芝罘 十八共同丸 七月六日
◇開往仁川鎮南浦 長山丸 七月十日
◇開往天津 長山丸 七月五日
◇開往芝罘威海衛仁川 日高丸 七月九日

電話二五〇〇一番 阿波共同汽會船社

大連汽船出帆

◇開往天津 天津丸 七月二日
◇開往青島上海 遼河丸 七月三日 大連丸 七月四日 奉天丸 七月七日
◇開往龍口 龍平丸 七月五日

一、上海航路上午十一時開改船改爲正午
一、台灣航路下午四時開始改爲同五時

芝罘威海衛清津雄基船票發售處
日本國際觀光局奉天支局
大和旅館出張所
城內分所電三一四六一一
哈爾濱新京各地日本觀光局

橫濱正金銀行

資本金（實收）日金壹億圓
公積金 一、三八四〇萬圓

營業科目
一、滿洲國幣各種存欵
二、貼現抵押放欵
三、國外匯兌其他一般銀行業務

總行及分支行
橫濱（總行）東京、名古屋、大阪、神戶、長崎、門司、小樽、大連、新京、營口、哈爾濱、上海、漢口、青島、天津、北京廣東、香港、芝罘、其他世界各地、

奉天支店 大和區大廣場 電話三一四九一一
小西關分店 小西關大什字街路北二九 電話二一二三五 二一六三六 二一三六七

性美膏

患早洩病者收確實効果止防早洩藥（外用）（一圓二角二圓）
精力減退之人必備回春聖藥 桃夢（一圓二角三圓）
加茂町十六番地 木村商行

膠皮車輪

奉天
紅運 [illegible] 批發

鐵西 天誠信 電話三一四六二〇
南一經路 大誠信 電話二一四〇五三

外蒙蘇聯軍

集結大部隊於國境

對我不法挑戰

對滿日軍出以挑戰的態度、

【〇〇專電】滿蘇國境之形勢、於廿二日彼此空軍部隊之間交相大空中戰以來、頓呈風雲告急、外蒙蘇聯軍於西亘貝爾湖西方地區、東亘哈倫阿爾享全面之國境一帶、以戰車裝甲車相混之大部隊、陸續集結、尤其於諸孟罕及其附近、構築堅固陣地、

一、更于同日午后十時五十分、敵方以戰車之十輛兵力約一千、侵犯該地、國軍對之約亘一晝夜激戰、肉薄敵陣、敢行攻擊、及至廿日午前一時之十分、竟驅逐於國境線外、

一、十九日早朝來於包倫狄魯斯附近偵察敵情中之滿軍將校傑兵、廿日午前一時受敵裝甲車之包圍攻擊、然仍勇敢與之肉薄、使包圍陣潰滅、鹵獲滿載砲、槍彈葯之載重汽車、而悠然於同日五時半歸還、

一、敵雖再三、敗戰然於廿日午後七時廿分、復又以約二百兵侵入包倫獲魯斯方面來、故滿軍與之交戰而擊退、

警備貝爾湖西北之國軍

寡兵退敵屢建殊功

【〇〇專電】在貝爾湖西北方面警備中之國軍、隨該地前面敵兵力之增大、極度緊張期確保國境線之完璧、益形旺盛、因于十九二十兩日數次戰鬪阻止敵方不法越境、與敵莫大損害、鹵獲裝甲車一輛（搭砲一輕機一）、重車一輛（搭載砲、重機、子彈）無線電機一架、茲誌其戰鬪詳狀如次、

一、亘十九日午后一時及五時十分之兩次、外蒙蘇聯飛機、以十八架編隊、十三架編隊、不法越境飛來、我方杏干鄂博、布隆多爾蘇（貝爾湖西岸）上空、駐守該地之國軍、以寡兵與以攻擊、便敵遁竄於國境線外、

滿日俄義勇奉公隊

活躍國境線上

一絲不紊實績殊大

【〇〇專電】〇〇義勇奉公隊於今次諸孟罕事件發生以來、隊長以下滿日俄全隊員、以隊旗為中心、一絲不紊保持統制、固護第一線都市、隊員各班連日作家庭防護陣之訓練、道路修築等、而於街頭活躍、因之一般市民極為平穩、各安生業如實表示時局下、銃後奉公隊結成之實績、而為市民感激之的、又國婦亦協力奉公隊、對前線將兵發送慰問品、作陸軍病院慰問等活躍、

誘敵深入之後

予以全部潰滅

【〇〇專電】自廿三日亘四日間、在西將軍廟前面之戰鬪我軍對狼狽之敵、擲下鐵鎚、與以多大損害、將彼驅逐於國境線外、以表示國境鞏固之保護、在日部隊中國事變斬仆十數名之〇〇中尉、在如雨降下之敵鎗砲彈下、因距離過遠之故、以為射擊無効力、而裁制心逸之部下、尚示自若、時俟敵方入於日軍之射程圈內、痛加打擊、然敵砲兵部隊不知中計、一味輕視我方、前進不已及至近接於四五百米之距離、該中尉命令一下、軍則一齊開始鎗火對立足無跟之敵、敢行肉薄砲擊、因此敵軍落得不可收拾之地步、故陷大混亂狀態、蒙受潰滅的打擊云、

各鐵道醫院 庶務長會議

奉天鐵道局、七月一日招集管內各鐵道醫院之庶務二十余名、本局由人事課長、保健係長及保健係員等出席、午前九時在第一分館、開醫院庶務長會議、審議各處提出之議題、而為主之議題如左、

▲對滿人社員同仁共濟支付之家族分娩料增額之件、

▲為從事員（為主者庶務長並看護婦）之指導訓練並業務研究、希望於局內設置醫院業務研究會之件、

▲希望電氣施設歸會計直營之件、

▲要望 詳又光 線裝置之件、

▲關於消毒班指導消毒方法之件、

國境戰線寫眞

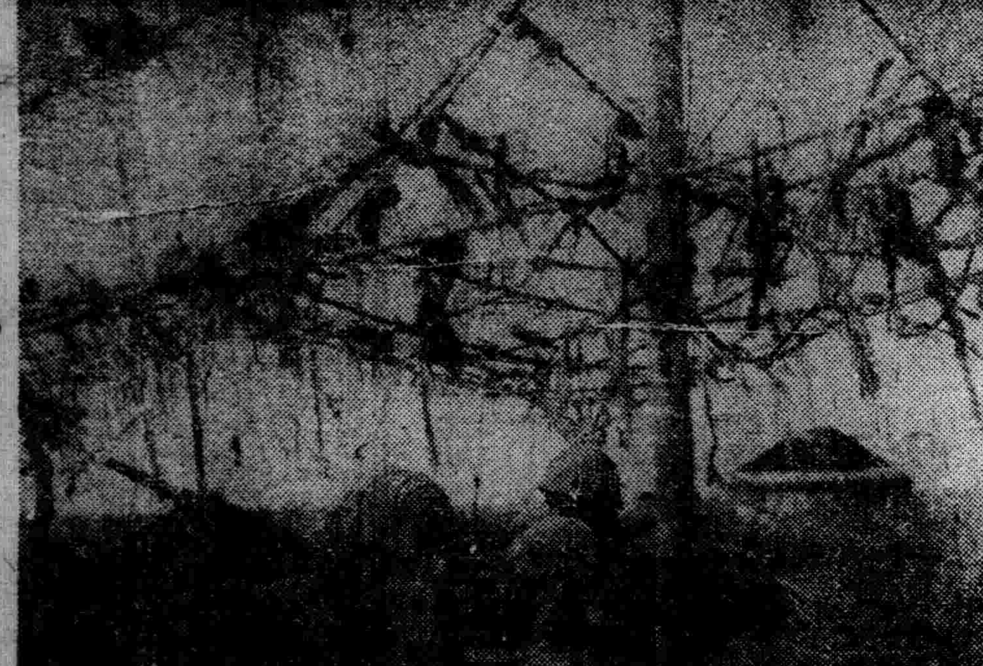

（上）〇〇地方我軍對空監視所
（下）監視敵狀況之我部隊勇士

勤勞奉仕隊

建國大學班 一行赴黑河

【哈爾濱專電】對於為北邊振興揮以聖鍬之友邦日本青年勤勞奉仕隊相協力之滿洲建國大學一行三百名、由隊長作出副總長引率之下、乘一日午後時抵哈爾濱驛列車來哈、於協和會、國婦、一般市民之盛大歡迎中、蒞席於驛前廣場哈日主辦之歡迎會、有源田省次長、今吉協和會事務長代理、河野警護隊長之歡迎辭、作田副總長對此答辭後開始行進、哈爾濱神社、忠靈塔、志士之碑參拜後、訪問濱江省公署對源田次長表示敬意表之上、於官房裡夕餐、夜間為自由行動、復乘午後十一時發列車經由濱北線而向黑河、

大青山城子間

【吉林】鐵道局所屬榆樹舒蘭間國道城子停留所、至大青山間十六公里之國道工事始已完竣、由六月二十日、開現營業、每日一次往返票價六角

國境戰地風景素描

鷹鴨飛翔悠然映陽光燦爛

平原花草丘陵起伏旅程中

【〇〇基地青野特派員電】九日越哈爾哈河、惹起諸孟罕事件以來之外蒙蘇軍、極形暴戾、我軍乃斷乎殲滅之、敵於我軍威力前、曾一時大敗、但未幾仍不法越境三次、殆同不法挑戰、以致形成不可忽視之事態、記者於事件勃發之同時、特派來〇〇基地記者於貝爾湖上收容戰史上未有戰果、更密襲摧木寨克完全發揮我空軍威力無遺憾之夜其勇躍赴現地、無邊平原、情景如繪、豆地中之農夫、都甚安閑、麥於風中搖曳、悠悠放牧之牛馬、悠然棲息於草原、與大自然如繪之色、甚形調和、大空陸、池沼地帶之野鴨、悠然無所懼、更為風景增色、[illegible]月之太陽、光輝燦爛、花與雜草之大平原、丘陵起伏於列車車窗、記者開始興安之旅、對外蒙軍之暴 破壞此和平、能不憤慨、確當對此不法挑戰、拔正義膺懲之劍、三十日晨、抵海拉爾之記者由現地各機關、得悉一切狀況、不禁血潮如湧、對於追逐出動之部隊、思向前線出發馳行之記者之姿、自晴朗天空灑下六月之陽光、於海拉爾街殺氣已無、突如示以生正義大國民之襟胸、對此之感激無可言狀、未幾屈身於彈丸雨飛之下、而用至前線、緊張之感覺愈使自身緊張萬年不變興安之大自然得見和平或許將有盛運亦未可知

國策完成須有優秀言論機關

重藤理事長捐金後談話

【新京專電】為設立在民族協和運動第一線新聞記者之機關、今由勞工協會理事長重藤千秋中將、特捐贈二萬圓、美舉良意、誠堪欽佩、是以記者特造訪中將 於東朝陽 路自宅、據談云、國策之完成、須有優秀言論機關之協力、尤其如我滿洲而國家、以建國精神協和精神為基調之記者之作興、更痛感必要、故 該欵、若能 為新聞記者養成之助、則幸甚矣、

森田弘報協會理事長談

由大東公司、受二萬圓捐欵之弘報處、亦有諮詢、定以此為基金、着手設立新聞記者之養成機關、而一日午後、在弘報協會理事長室、森田理事長談、奉職立於思想戰第一線言論機關者、皆須為充分修得建國精神、實踐民族協和之鬪士、自此意義、關於設立記者養成機關、平常自己亦會考慮、對於向協會捐款之大東公司重藤氏、並甘粕氏之厚意、殊為感謝、以此基金為資、得政府關係機關之援助、擬近將作成具體案、而暫時協會、與更充實現在開設中之滿人記者講習會同時、想欲使此為凌駕日本新聞學院之記者養成機關、

青年訓練所改隸 中銀分行遷移

【吉林】市公署青年訓練所、因為訓練之關係、由本月份起、擬由協和會吉林市本部管轄、

滿洲中央銀行吉林分行東關支行、現因事務繁多、舊址不敷佔用、遷入大馬路裕泰號大樓上辦公、

吉林都市金融合作社因社址賣與國 電影院、該社遷移河南街路北、

在梨窖買一角錢栗子

他硬自說丟錢五百元

打到警所被申斥了事

李臣林是桓仁縣一家五金行的外櫃、最近奉櫃上的命令、來省辦事、據他自己說曾在此地討得舊債五百元、卅日的晚間、他在小東門裡韓梨窖買了一角錢的票子、走後袋中之錢不翼而飛、硬說丟在韓梨窖了遂致打到官裡、後經警官詳加訊問、所謂五百塊錢一事、或許是空言而已、當對某嚴加申斥、而後令其走去云、

十指紋登錄法中 第一第二條改正

【新京專電】民生部於前所公布之實施十指紋登錄法中之第一、第二兩條、有如次之改正、乃於一日正式公布矣、共關於實施十指紋登錄之件中修正之件、

一、第一條改為如左

第一條十指指紋登錄於左列地域實施之、

新京特別市、奉天市、吉林市、安東市、錦市、哈爾濱市、齊齊哈爾市、佳木斯市、牡丹江市、撫順市、鞍山市、滿洲里市、璦琿縣、延吉縣、通化縣、承德縣、撫順縣、遼陽縣、本溪縣、朝陽縣、阜新縣、黑山縣、西安縣、額穆縣、虎林縣、林口縣、奇克縣、呼瑪縣、鶴立縣、寶清縣、綏陽縣、永吉縣、敦化縣、舒蘭縣、樺甸縣、琿春縣、東寧縣、穆稜縣、富錦縣、蘿北縣、孫吳縣、北安縣、密山縣、扎賚諾爾海拉爾、索倫旗

二、第二條改為如左

第二條十指紋登錄就勞働統制法施行規則第三十一條及第三十二條各欵所揭之勞働人實施之、

交通部追加自動車

運輸國營路線

【新京專電】交通部鑑於必要性、茲將本年度該部佈告、第八十四號之康德六年度自動車運輸事業國營路線中追加如左各線、

路線	公里
綏稜—香川村	二六
興農鎮—大曲	三六
功荒二井子—黑馬劉	二四
輝南—興隆堡	二七
老頭溝—天寶山	一六
東京城街—吊水樓	三一
牛犢河—永安驛	一三
計	一七三

新京—大阪間電送寫眞

七月一日起實施

【新京專電】滿日間通信網一大新紀錄之新京大阪間、寫眞電送、以電電為中心、選世界堪誇之電送日滿技術精銳、於五月中自至廿日試驗、已完美成功、今細部已加檢討改良乃定自七月一日之每日午後七時至十時之三小時間、續作新京—大阪、大阪—新京間之電送試驗又試驗電送期間中、因時間及其他關係、或辦理一般以外應用、

軍犬育成

滿紡獻納六千圓

遼陽滿洲紡績株式會社、前申述為軍犬育成費獻納六千圓關東軍已得中央 承認、今乃受理、當局亦大為感激、與滿洲軍用犬協會遼陽支部及市縣共他協力而為軍用犬增殖研究計而着手軍犬村建設、

半年度中

傳染病患者

合計八九三人

本年度由一月至六月末、奉天市內發生之法定傳染病患者現經奉天警察廳衛生科統計終了、計當此半年度患者、達八百九十三人、其詳情如下、▲赤痢五〇七人、▲疫痢一九人、▲腸窒扶斯八七人、▲把拉扶斯一六人、▲猩紅熱八二人、▲痘瘡五四人、▲發診窒扶斯二〇人、▲實布垤利亞八六人、▲流行性腦脊髓膜炎二一人、▲再歸熱一人、▲合計八九三人云、

全滿中等陸競

九日在新京舉行

【新京專電】第一回全滿中等學校陸上競技大會、定於本月九日在兒玉公園競技場舉行、競技方法如左

▲競技種目百米、四百米、一千五百米、五千米、高障碍四百米接力、一千五百米接力、跳遠、跳高、三級跳遠、鐵球、鐵餅、標槍、

▲優勝校決定各種目入賞者迄於六等一等起之得點為六、五、四、三、二、一但接力乃迄於三等、一等起之得點 為六四二、以總得點多者為優勝校、審判規程按大滿洲帝國陸上競技規約、

各國製造廠直輸入 手紙專門 批發 零售 利昌洋行 價廉貨豐富 大連市西通

感謝振華醫院良速戒煙
敬啟者敝人素因體弱病多吸鴉片以成癖屢欲戒除苦無良法幸家兄去歲在奉天市大西城門外振華醫院經唐院長施行最新得療妙術戒除多年蝎蛇之苦累敝人因羨家兄日前實入該院治病戒煙經唐院長重施醫療妙術竟於八九日之短期戒除多年之煙癖百病霍然全癒未受痛苦近日飲食日增身體日壯患負既釋感戴奚如念貴院長妙術之神奇倍增欽仰救我兄弟二人脫離多年之苦海共登光明極樂之途敝人無以為謝特登報端略表謝忱
振華醫院 奉天市大西城門外
感謝人 奉天市大南門外官燒鍋胡同 史洗塵謹啟

鷄場出兌廣告
因經理無人願將所有 成鷄四百中雛六百隻及一切傢具 併出兌如有志願者請至本場面議可也
公主嶺南門外 萬成養鷄場
公主嶺南門外 萬成園養鷄場啓 康德六年六月三十日

聘治婦人小兒科 中風病肺病 胃腸病等
漢醫夏禹卿 於康德五年十月由奉天市大西邊於小西關上頭路北萬壽寺西鄰
診療部應診午前門診九時起午後出診八時止遇有急病隨時應診出外省縣另有診例借
電話（二）二五五四番
泰和堂藥店 本藥店主人啓

諸君口福到了
北京烤鴨 包辦酒席 南北菜蔬 方便小酌
奉天市大和區東亞街一段（南市場）國民旅社南側
東亞春飯店 話（二）二八一番

律師 王大中 許宗謙 聯合事務所 奉天市工業區五馬路十四號 電話二一四四四二

廉價出賣 城內市房住宅地皮鐵西民業市場地皮 市房
詢問奉天市小南關下頭路東 長盛合煤舖

第二次大連賽馬
六月廿四日（土） 廿五日（日） 廿六日（月）
七月一日（土） 二日（日） 三日（月） 八日（土） 九日（日）
關東州競馬會（電三.三八四八番）

止咳 神效止咳藥水 專能止咳化痰清肺解熱除老人之夜咳青年人之咳嗽誠老幼必需之要藥也 每瓶一元二角 每打拾貳圓 外埠函購郵費不加 奉天市鼓樓南大一 永年西藥房發行

人造乳 人造乳是下奶的藥水藥力准確婦孺皆知 奉天市鼓樓南路東大一號 永年西藥房發行 每瓶金圓

雀斑 立可消除雀斑面靨黑斑白癜是驅除雀斑之要藥 每瓶五角 外埠郵費不加 奉天市鼓樓南大一 永年西藥房發行

止痛用 哈耶止痛片
不快的容顏、憂鬱的容顏、沈衰的容顏、皆非健全佳像、一切疼痛、皆能忘却、換成明朗可掬的笑容而自成愉快的生活、是故哈耶止痛片一家必須備置一瓶
主治效能、頭痛、牙痛、眼痛、腰痛、經痛、骨痛其他感冒時用之即有發汗作用一夜即治癒
定價每盒三角每打三圓五角
各處大藥房均有經售
本舖 大連山縣通 順和公司藥房

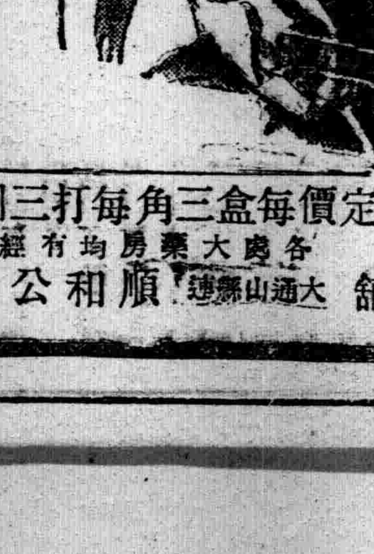

脚氣爛足根本治療 哈耶脚氣水
脚氣係由一種名稱白癬菌之細菌而起者、春夏之時為最多、其瘙癢為吾人所甚煩悶、其治療藥、莫若哈耶脚氣水、因有滲透力並強大之殺菌力、故用本劑塗抹一次、則表皮膚下浸入之細菌、即被殺滅且能使皮膚新陳代謝、表皮脫落後、則即完全治癒、故哈耶脚氣水、若用之於脚氣、頑癬、陰囊疹等、並其他各種皮膚病決能招來滿足的效果
定價每瓶三角每打三圓五角
各處大藥房均有經售
本舖 大連山縣通 順和公司藥房

衛生醫院 大西边門外二経路口路南
院長馮希濂
△診療科目▽ 內科 小兒科 外科 皮膚科 產科 婦人科 耳鼻 咽喉科 眼科 物療科
愛克斯光 太陽燈 紫光線 熱氣浴
△診療時間▽ 午前九時至午後五時、午後六時至八時免費 休星期六星期日放假日相談
各科均有專門醫師診察 ◆試驗室◆病室具備
附設健康相談所

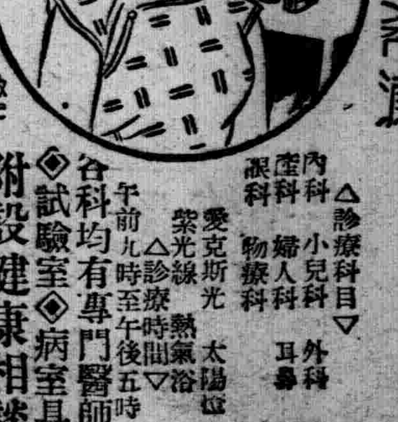

診療 內外科花柳科其他各科病症 除戒麻醉品慢性中毒負責斷癮
大西醫院
採用 女看護數名 助產士一名 志願者來院談
院址 奉天市大和區霞町三番地（舊南滿站平康里西頭）
院長 欒德軒
病室完備 住院方便

奉天 漢英女子打字學院招生
原名華英
欲在社會謀得高級職業者—注意
環境不良欲謀獨立生活者—注意
學而未成欲謀經濟獨立者—注意
因無力升學欲謀得職業者—注意
年齡 十六歲以上、資格國民學校以上
課程 日滿英打字、日語、公文、簿記、機器學、印刷
入學 隨到隨收五十名為限、並不考試
本院 備有樓房宿舍函索招生簡章附郵票二分
地址 奉天市大南門裡工部衙門胡同

神皋雜俎

隨感錄 113 (丐)

人間最可羨慕的。無過於兒童。他們的處境。不問富貴貧賤。總算過的都是神仙日月。黃金時代。猶不足以擬之。小兒的心腸。至極純潔。一片天眞。成人的顧慮。以及成人一切美善淫惡嗜慾忌妬事樂憂愁分別等等。在兒童全都沒有。所以說赤子之心。他們那樣才是眞人。然而他們的天眞純潔。至爲脆弱。更容易受汚。如不施以良好教育。時刻留神。無論多好的孩子。也要學壞的。

譬如一件白大褂。你必須時加保護。不近汚穢。始能常保潔白。一不小心汚漬立見。反之已汚和原來是濃色的。倒不易汚了。因爲已然染色。你有汚點也看不見。兒童是無色的。純白的。所以特別要愛護。已汚了的好比是成人。就看他所染的程度。以定人品之高下。至若兒童。將來雖不能不受染。可是不能任其自己跳入靛缸。必須設法監護。能常保潔白。那是再好沒有。否則也須染成淡色。如西湖水那樣顏色。最下等的顏色。是帶毒性的黑色。如果一黑。可就糟到底。沒法子救藥了。

同是兒童。有幸有不幸。最可憐是街頭上無人管束的野孩子。因爲家計。沒法上學。再加以大人沒知識。就把孩子野馬一般牧放在街上。耳不聽忠善之言。目不見君子之行。身不受義方之敎。但以本能直覺。自爲趨避。一日復一日。餅不去人日遠。迨其長大成人。能執一業。不犯法作科。眞爲家門之幸。然而萬難上達。大多數皆爲勞動愚氓。非奸狡即蠻橫。甚有論爲匪類。或無志隳落之人。天生幼少國民。期爲國用。豈可無敎無防。而聽其自生自滅。無益於家有害於國乎。不忍無言默過。故言家敎之始。而良好國民學校之擴充。亦誠不可緩矣。

佛學會講經圓滿感言 (影曇)

時當末世。法道陵夷。降及今代。人心益非。悖倫蔑理之行。出之衣冠。殺生攘利之道。遠之闤闠。貪瞋是意。機械爲心。以致業力相尋。果報無已。戾氣所感。災禍頻仍。欲謀匡扶挽救。非仗佛慈力。則無以爲濟耳、近自日滿釋敎聯合以來、闡揚佛法、不遺餘力、所有國都省市之禪林古刹。無不以演講佛經。爲報國救民之圖。本市佛學會。濟仁老和尙。與泮溪大居士爲弘揚大乘化度衆生起見。於夏歷四月間恭請熱河華岩寺。妙藏大法師來瀋。演講華嚴經之普賢行願品。每日善信如雲。車馬似水。即白叟黃童。杖絜以至者。踵相接焉。茲於五月初九日。法會圓滿講師欲歸之際。旋有優婆塞。優婆夷等多衆。皈依座下。倍承開示。誠盛事也。獨是法師年未而立。道行高潔。證曼殊之大智。得羅什之多聞。具燦花之舌。辯才微妙。秉度生之心。願力宏深。誠現世希有之善知識也對於所講十大願王之眞諦。微引發揮。宣說盡致洵足以化人類之貪妄。醒迷途之愚癡。又復諄諄以衆善奉行諸惡莫作爲勸。苦口婆心。爲衆說法。眞蒸民之導師。緇衣之福田也。倘天輔我滿俾佛法普及於樂土。剖斗折衡。不難無爲而治。予唯馨香以祝之。云爾。

哀阿麟 (右園)

步露芙西河篇原玉

昨年讀露芙大令之西河篇。哀楚莫狀。方知人生情誼。實有不可喩於言者。我生早孤。雁行失序痛存令之音斷。感花萼之聲悲。本擬走筆效顰。用以誌悼。無如病骨支離不堪搆思。閒者重覩該篇。不覺心傷而技癢。謹步原玉。率然草此。幷有正於露芙先生。

—◇—

嗟予年十三。慘哉失怙兒。有弟頗悟慧。足以寒余悲。跳踉戲庭除。高並海棠齊。爲折石榴華。叱汝涕恰悽。阿娘不忍泣。轉復贈一枝。鄰兒每相召。厭彼日嘶撕。頗知愛紙筆。少小志有爲。汝生素尫羸。三歲纔趨馳。牙牙欲學語。初辨東與西。一旦脫乳褓。襁褓霜雪雞。何彼蒼者天。而嗇其遇兮。有母苦群雛。飲食殊困竭。孰料蘭蕙質。猷若行乞癡。死生且莫定。舉家失驚疑。幸賴神靈佑。轉憂自怡怡。讀書入庠序。嬌養棄棗梨。咿唔剛匝月。出入悉由儀。執書常我叩。不見偶遨嬉。咸里謂祖德。師友咸稱奇。行年八與九。卓然瓊瑤姿。嬌嬌轅下駒。預卜健者蹄。霹靂起猖狂。溝池悲涕洟。山南山北路。骨肉賦流離。哀哀我生鞠。勞人不可幾。亂平各歸里。難容復歡娛。受命卜燕好。正汝十四時。知汝本不願。匿泣畏娘思。事則事田疇。夜則淚欲迷。我諒非其幸。鎭日駿心脾。痧疹忽纏綿。一病將焉之。號咷震戶牖。老母哭如泥。流澌風雪厲。一瞑委荒絲。有嫂情何摯。無言苦顰眉。累汝一至此。悔我不悔醫。臨風獨惻惻。揮淚輒强持。我心慟如擣。命乎竟怨誰。倘非有母在。泉下寧汝隨。朔吹看野大。斜陽雲脚低。徘徊墓之側。但願汝心知。靈風生松柏。狸狐偶一啼。去去不可道。淚盡繼以詩。—端午前一日寄自修

原藏缺

清代的潘金蓮 (霄)

潘金蓮。經水滸一寫。金瓶梅再寫。復因新文學家之特別注意。新劇家歐陽予倩等之自出心裁。編爲『武松與潘金蓮』。而此婦人。聲名洋溢矣。

淸光緒間。浙江有葛品蓮者。其妻畢氏。綽號『小白菜』。風騷無比。長身纖足。宛與小說中之潘金蓮一般無二。與當地土豪。楊乃武私通。楊本有財有勢。又新中舉人。益驕橫。未幾葛品蓮暴死。事聞於縣令劉錫彤。錫彤捕奸夫淫婦嚴審。定罪抵償。不料楊同鄉紳閥大怒。合控於都察院。經提審至京。將案完全推翻。楊畢無罪。各官嚴厲處分。然據春冰野乘云。品蓮蠢而懦。畢平時以庸奴畜之。品蓮不能堪。乘間服鴉片而死。是品蓮雖非被毒。實係被逼而服毒。畢氏之淫狠。更活是潘金蓮第二。楊乃武與西門慶。亦在伯仲之間矣。

光輝的 滿洲之姿 (十三) (野上增美)

1 觀光聯盟之擴充及聯携

觀光事業發展之成否。全係於觀光聯盟之活動如何。如滿。洲觀光聯盟。必須有再一層之擴張充實也。而該事業之單獨行動。效果必少。日本之觀光聯盟又新生之新中國觀光聯盟外國觀光聯盟等。以密接聯絡。向相互扶助的共榮之一路。邁進洵正道也。

蓋觀光不厭繁雜。惟須避巨額經費。且使之愉快。而以滿洲謀自宅化。赴哈爾濱。如入堂奧。登攀興安嶺如登於假山。承德之離宮如亭屋。渤海上泛舟。如泉水上浮小船。以簡易辦法而使共實行也。

最輕快。愉樂。而以安心並求其經濟化。乃爲期待滿洲觀光之實現事矣。

四、滿洲華北之提携

今次之中國事變。對于東亞之情勢。誘致一大改革。國民政府。以反滿抗日爲國是。排斥日滿提携而兩國間之關係受共阻害而停滯。今戰果已見擴大。國民政府之覆滅亦已呈時期問題。而其後當前者爲明朗新中華之誕生。亦即日滿華提携之理想的東亞得以誕生。

論命 (王東甲)

▲言祿

命書謂才爲馬。官爲祿。有祿則有官。祿在官星。不在人事。

伊古以來。才高行厚者。未必盡富貴。智寡德薄者。未必悉貧賤。蓋才高行厚者命無官祿。廢而不進。知寡德薄者。命具官祿。興而超踰。臨事智愚。操行淸濁。性與才也。仕宦貴賤。治產貧富。命與時也。命則不可勉。時則不可力。所以君子委命於天。坦蕩恬忽。安其貧賤。

世之論事者每以才高者。當爲將相。能下者。宜作農商。見智能之士。官祿不至怪而訾之曰。是必毀於行操。行操之士。亦怪而毀之曰。是必乏於才能。殊不知才智行操雖高。官貴祿位有命。旣不可苟取。又不可强求。如强制求之。不惟不得。且禍焉。是故富貴不可籌策得官貴不可以才能取。智慮深而無財。才能高而無官。懷銀紆紫。未必契稷之才。積金累玉。未必陶朱之智。甚或下愚者。握千金之富。頑魯者膺典城之貴也。

孔孟世人皆知其爲大聖人也。智高行厚。千古無比。然當時皆受擯斥。不得受祿蓋生値下智之君。不用上智之臣。王者之佐。不拜霸者之廷。柄鑿不入兩不相容。其不祿時也。命也。宜也。自古祿命成之在天。所以孟子曰吾之不遇魯侯天也。楊子雲曰。遇不遇命也。漢高祖曰。吾以布衣。提三尺劍。取天下。此非天命也。武王伐紂。太公相。伯夷死李白懷才不第。屈原持正免日。昏闇在朝。奸邪當道。君子退居山林不得祿。時値海內板蕩。山野草澤皆英雄然則衣紫披紅。在命不在人矣。夏時廢爐冬令捐扇。失時雖貴無用。可慨也夫。

清史稿正誤表 (小竹文夫) 18

7	11	當察	富察
7	4	陸	登
8	8	盧	慮
9	12	徒	徒
10	13	宋	深

悲的玩具 (一) (冷萍)

小禿今年五歲了。麻杆細的脖子。支着一個黃皮瘡的大禿腦袋。走起路來。總是有些打晃。飢黃的四肢。鼻涕和口涎漆黑了的尖嘴巴。襤褸不堪的衣服。這使人一看。便知是一個先天不足的窮家孩子。

小禿爸爸阿大。是一個洋車夫。媽媽李大嫂。有時在外邊縫破窮。有時僱給人家作短工。也有時在家裡閒着。小禿就是在她四十歲時候生的。因爲她平素信佛。所以人都說小禿是佛爺送的。

小禿自從降生後。在病裡掙扎過了幾十次。好容易活了現在。但是從來會玩過一樣玩具。有時和別人家的小孩子在一起玩。看見人家的種種玩具滋三輪自轉車。喇叭。小鼓。洋刀。尤其是小二的一個黃布作的小老虎。眞使他羡慕極了。布老虎的一條尾巴。幾根鬍鬚。對他好像映射出無限的誘惑與誇耀。但是李大嫂的一雙三角眼。兩隻鐵掌般的手。確使小禿不敢存一絲毫的奢望。

小禿終於忍無可忍了。一次竟大膽的吞吐的向媽媽說『媽。隔壁小二的黃布老虎眞好玩。我也要買一個。』

『甚麼？老虎。我倒想給你買個獅子呢。眞他媽的不要臉。』李大嫂睜圓了三角眼。氣忿忿的。照準小禿的禿頭。一連就是幾下。

打得小禿禿頭上的黃皮瘡。不住的流着黃水。

挨媽媽的打。打得黃皮瘡流黃水。小禿對這倒是司空見慣了。不過白挨了打。布老虎終是沒有想到手。這眞使他有些說不出來的不服氣。(未完)

放送劇本 馬可尼 (三幕) (六) (李喬)

=爲慶祝齊齊哈爾二重放送開始=

梅—我的意思。也打算給你做個助手。幫你研究研究電波的……這個……唉……對了。電波的。利用的唉方法!

馬—你不成幹不了。

梅—成。成。我準幹得了。

孔—你不行。你還是開咖啡館合適。

梅—誰破我壞我可跟他玩兒命!

孔—那末你能跟我們受得了辛苦。嗎我們現在計劃到北冰洋去試驗遠距離。你能去嗎?

梅—慢說是北冰洋。若有梯子。就是上天也行。唉馬可尼先生。面子事兒。你讓我加入就得了。

馬—好吧算你加入。你可得聽我們指揮。梅—成!

馬—不許你半途而廢。

梅—成!

孔—更不許你唱中國流行歌。

梅—那也成!(門聲高跟鞋聲)

麗—馬可尼恭喜你。

梅—唔梅茵雅菲麗小姐。請坐。請坐請坐。喂我告訴你。現在我也是馬可尼的助手了。

麗—嘔。那末我也恭喜你。

梅—當然!當然!你聽我唱一個中國流行歌。『天牌呀地牌呀。奴不愛呀呵……』

孔—你怎末又唱上了。

梅—唉呀對!我眞不是人。馬可尼你。原諒我這一次下次準改!

談咖啡 (松)

咖啡裡往往商人攙雜些雜物。如糊米。焦茶葉等。如果要試驗牠是否含有雜物。可以將研的很細的咖啡末。撒在冷水上。純粹的咖啡末上浮。雜質下沉。

青年的心 (强力鑑)

=式場隆三郎作

★由心理學上觀察 —十—

悲哀小說。爲青年最愛讀的。便是因爲與這種心理的特徵相合致的。浪漫主義的文學以及電影和戲劇。是有使之以悲哀和苦惱爲享樂之效用的。尤其戀愛事件上的悲哀。是最引誘享樂的。所以失戀頻頻的成爲材料的。便是爲此。並沒有別的。

前面所述的否定的。虛無的(無視一切的眞理制度主義)傾向。在青年時代如果過强。就是成人。也成爲性格之特徵的。但是。這種感傷主義。多半是一時的。不久便消滅的。所以沒有把感傷時代。勉强取消的必要。這種感傷。雖有害於青年。但有益的地方也很多。可注意的。無寧是否定的傾向。如把它放任過深了。便成爲陰鬱的人。

在青年之心理的特徵內。還有一個明朗性。這種快樂的樣子。有特別的淸楚的出來的。然而如果身體也健康精神也明朗而快活的。便有非常的淺的動搖的東西。結果。有眞的明朗的青年。和僅表面似乎明朗。或笑沒意思的事情。或喧囂。暴躁的。

▲青年形狀的種種

靑年的感情。雖具有共通的特徵。但一方面是有個人之差別的。這不僅是生來的差別。也是因環境而不同的。都市和農村的青年之差。勤勞青年和有閒青年之差。學生和家庭的靑年之差。固不消說。他的少年時代的經驗也有影響的。這些個生來的個人之差。和由後天的狀況而形成了靑年的性格。於是。還與實際的生活相結合。遂造成了種種的變化。

以純粹的形狀而出現的靑年。雖也很多。可是移行形狀和混合行狀也很多。明確的分類。是困難的。但是可以由大體的傾向而分別看。

象棋名手對奕錄 (5)

紅 武進費綿欽　黑 香山曾展鴻　紅先黑後(紅勝)

九　八　七　六　五　四　三　二　一

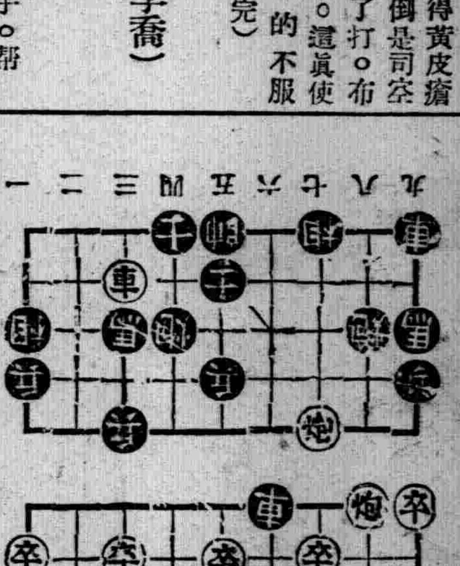

9　8　7　6　5　4　3　2　1

炮八平五　相七進五　車六退一　炮三退一　馬三進四
卒七進一

九星日鑑

七月三日　舊曆五月十七

月 乾　辛 丑　先 負　危　危 宿

▲一白之人、一時乘興之談後必容易破壞、巽甲南吉▲二黑之人、雖無堂堂之榮進、必有隱功、乾巳巽吉▲三碧之人、萎靡之風、生自怠慢、須大行活動、西壬巳吉▲四綠之人、穩重安靜、極力忍耐、便是吉日、壬甲丁吉▲五黃之人一矢易折、三矢難摧、戮力勿怠可也、乾巳巽吉▲六白之人、今後即吉利、最初勿因障碍而氣餒、壬巽丁吉▲七赤之人、捨目前小節注目於大局、便大告勝利、東西壬吉▲八白之人、如能以德、任何邪魔、亦莫能犯、東甲巳吉▲九紫之人、須知謙遜之德、導我於樂園、南北甲吉

無線電 廣播節目

七月三日(星期一)

午前

六、〇〇(新京)國歌格言
六、三〇(新京)建國體操
六、五〇(新京)初等日本語講座
七、一五(新京)淸晨音樂
八、二五(新京)建國體操
一一、〇〇(大連)家庭講話早起爲治家之第一義吳希學

午後

〇、〇一(新京)新聞續(奉天)新聞
〇、三〇(新京)淸唱(1)捉放曹(2)南陽關(3)夜審潘洪蘭花外二名
四、四〇(奉天)學校講話國民道德講義(一)國立奉天農業大學敎授憲雲
四、四〇(新京)新聞續(奉天)新聞
六、〇〇(奉天)兒童時間雅樂和合音樂團一、四季二、晚霞三、金縷衣四、瀟洲曲五、波搖金影
六、二〇(新京)兒童新聞
六、二五(奉天)評詞高宗巡幸記固桐晟
七、〇〇(新京)政府公報
七、三〇(奉天)講演滿洲資源地理(二)奉天省公署實業廳工商科長丁幹仁
七、五〇(新京)協和青年講座青年應有義勇奉公的精神協和會中央本部勤員科楊敬榮
八、〇〇(大連)舊劇斷后大連黎明團劇研究社
八、三五(大連)管絃樂聖丘室內管絃團指揮木村遼次一、進行曲『少年船』二、圓舞曲『滑冰』三、小曲『花之歌』四、馬茲魯卡『蜻蛉』五、進行曲『獨立』
九、〇〇(新京)中等日本語講座
九、三〇(新京)評詞洪武劍俠圖張青山
九、五九(新京)報時
一〇、〇一(新京)新聞新聞解說
一〇、四〇(新京)鐵片大鼓王堂春小紅外二名

滿洲觀光事業之部 (續)

滿洲古蹟・古物・名勝・天然記念物 暫定件數一覽表

全	朝陽寺	瀋陽縣二區大義村沙河子村西
全	河東夫子祠	瀋陽縣九區平安村二台子村北處路北
古物	碑碣	撫順縣四區薩爾滸村東山
古蹟	高爾山培	撫順縣舊城北門外高爾嶺
名勝	本溪湖	本溪縣大堡村
全	狗兒湯	本溪縣三區山村寨村
古物	西平寺碑	遼中縣茨榆坨區學校院內
全	耀州城	海城縣四區岳州村
全	孫都督墓	海城縣東爾玉泉山麓
全	金塔	海村縣二區梁家隁子

龍首山志 (十九) (偉華)

嗣滅王杲子阿台部錄功增歲祿百石世廕指揮僉事。自此以迄十六年屢立戰功。土蠻誓不復反。十九年十一月帝從御史張鶴鳴言。解成梁任以寧遠伯。奉朝請成梁鎭遼。二十二年先後奏大捷者十。帝輒祭告郊廟。受廷臣賀蟒衣金繒。歲賜稠疊。邊帥武功之盛。二百年來未有也。二十九年八月。馬林襬罪。大學士沈一貫言成梁雖老。尙堪將兵。乃命再鎭遼東。時年已七十有六。後鎭八年遼左少事以閑詔叙勞功至太傅。卒年九十。

又按。碑陰題名李成材。係成梁弟。官參將。尙義樂施。見鐵嶺圓通寺舊碣。李如松。成梁長子。字子茂。以父廕充寧遠伯勳衛。萬歷間授遼東總兵。李如柏。如松弟。字子貞。從父出塞有功。歷薊鎭副總兵。進貴州總兵官。改鎭寧夏。進左都督。以疾歸家。居廿年復鎭遼東。李如楨。如柏弟。以廕爲指揮使。並在錦衣列環衛者四十年。後鎭遼東。屯瀋陽。李如樟。如楨弟。以父廕爲都指揮僉事。從兄如松征寧夏。以先登有功。歷廣西延綏總兵官。李如梅。如樟弟。字子淸。代兄爲遼東總兵官。至宿王等姓。多係李家姻戚。其餘諸李。概爲同宗。當世李族顯官。煊赫時。時故李門有九總兵。十二指揮之說。鐵嶺縣志云。考其譜書。自明萬歷迄淸初。李氏官五六品者不下三百人。實爲鐵邑望族。

哈賓爾道外正陽六道街口 柯爾登洋行經理
各埠經理處 ▲奉天 中西 ▲五洲 ▲營口 中西 ▲五洲 ▲大連 華泰 華西 ▲安東 瑞祥泰 ▲新京 中西 ▲吉林 五洲 ▲黑江 ▲五洲 ▲鐵嶺 和發順 ▲洮南 和發順 ▲齊齊哈爾 德記

奉天市城內鼓樓南大街 中央大旅社
爲應寄宿舒適社會需要本旅館位置及各部附設有左列特點
旅館　磁磚大樓　光足氣鮮　遠觀皇陵　一百餘間　交通便利　近看金殿
飲食店　歡迎團體　園亭喫餐　樓頂花園　電燈電話　茶役殷勤　煖汽池塘　水冲廁便　電鈴電扇　自來水甜　喜壽禮堂　臉盆澡盆　中西飲食　南榮茶點　酒席便飯
球場　宿屋價廉　球場美麗　被淨室雅　汽車流線
電話(四)長二一六六　二六三六番

日語專門 日滿書院招生
新學期開始七月一日
今次開學普通科第一、第二、第三及高等科均可按各學員之學力隨便入學
敎授課目及入學資格
第一學期　讀本　發音、會話、書取、聽取、對話、譯
第二學期　口語文法、會話、書取、聽取、對話　譯譯、讀本
第三學期　第二學期同
高等科　文語文法、讀本、小說、歷史、新聞、戲曲、會話
第一學期限初學者第二學期限四個月以上學修者、三學期八個月以上學修者高等科限一年以上學修者
授課時間　本科 午前八時至十一時　十一時至二時　夜科 午後五時至七時　七時至九時
簡章　函索即寄　插班隨時入學
地址　奉天市大西門內一心街(瀋陽縣胡同)　電話四、三三四六番

法制經濟大意及基本法註釋(安光普編)
文官考試 武官常識 不可缺之參考書也
△並製二元　特製二元二毛　外埠郵費貳角
哈爾濱新城大街　發行所 天一印書局　電話六二三八

經濟與產業

新京米穀配給組合 已開創立總會
對精米及販賣業者加以整理

【新京電】因米穀等理法之施行、對於在新京販賣業者及精米業者加以整理、由市公署、商工公會、首都警察廳、協和會及業者、代表七名銓衡結果、業者二百四十名中對於販賣業者百三十八名精米業者三十名與以許可、根據右項決定、結成新京米穀配給組合、一日午後一時起在商工公會會議室、開創立總會、

【又電】新京米穀配給組合創立總會、於一日午後一時半、由組員百三十名出席、在新京商工會開會、對定款及業務規定有所審議、並選任正副理事長以下理事監事、同四時告終、理事長爲福田右一、副理事長王信之、岩由公六部、理事林木由松、杉尾正一、橋本勝茂、金道根、小壽山、臧府夫、嚴啓昌、監事西村清兵衛、曹鵬飛、又該組合基於米穀管理法、與滿洲糧穀株式會社保持密接連絡、以圖糧穀配給之圓滑、及價格之適當而創立者、有組合員百七十一名、從事決定糧穀小賣價格、交易條件、及對組合員之分配數量率之事宜、

【又電】新京米配穀給組合創立總會、一日午后一時半、於組合員百三十名出席之下、在新京商工公會議室舉行、當時首有三浦商工公會常務理事之開會辭、發起人代表福田右一氏之經過報告、然後福田氏就議長席、審議定款及業務規定選任職員、選定正副理事長及以下之理事、監事如左、於理事長致辭後、由范新京特別市行政處長訓辭、商務司長（代理）、松井特產科長、齋藤滿洲糧穀會社監事祝辭、於同四時散會、再設員之氏名如左、

理事長 福田右一（福田商店）
副理事長 王信之（長記棧）
〃 岩田公之郎（官消）
理事 林木由松（日鮮精米）
〃 杉尾正一（杉尾商店）
〃 橋本茂松（唯一公司）
〃 金道根（日隆號）
〃 孫壽山（穀豐號）
〃 臧而夫（春生潤）
〃 嚴啓昌（永順公恒記）
監事 西村清兵衛（西村洋行）
〃 曹朋飛（同義隆）

又該組合、係根據米穀管理法、與滿洲糧穀株式保持緊密之連絡、以謀米穀配給之圓滑及價格之適當而創立者、組合員爲百七十一名、行米穀之小賣價格及商業條件與對于組合員之配給數量之決定云、

國際工商會會議 決議資源分配案

【哥本哈根（丹）電】第十屆國際商業會議所會議、自上月廿六日起在丹麥哥根開會、至一日午前舉行最後會議、將各分科委員會可決之資源再分配及其他共計三十件之決議審議採擇後、由大會議長畢達遜國際商會長瓦特遜等相次演說畢、選擬瑞典商業會議所會頭斯特洛穆爲下屆會長、至正午散會、被採擇之主要決議爲資源之分配、經濟武裝之解除、關稅及分配問題、國際商業之調停、國際工業所有權之保護等、就中最重要者爲瓦特遜議長所提出之資源分配決議、該決議將勸告日英美法德意各政府、調查各國諸種資源及所有資源、尤堪注目者爲世界和平根本條件在於國際間資源之公平分配」之一事、由美人提案竟經各國代表全會一致決議之點也、俟依此決議各國報告提齊後、更開會議、向其他國家再行勸告、一部分人士雖主張須開國際會議審議之、但大都以爲以如此問題而開國際會議及有使事態更趨糾紛之虞、結局、決定先僅向六大國勸告、通觀分科會及總會始終强調者、爲打開現下政治的僵局之唯一良途、爲將英美資本及物資先行開放使各國滿足獲得資源之欲望、〃以打開經濟僵局、英美兩國代表對之均表示贊成、言明將力勸動已國政府及財界云、

美通貨權限 延長案失效

【華盛頓電】在兩院協議會成立妥協之大總統通貨權限延長案因卅日在上院、共和黨議員妨害議事結果竟不致採擇、而延至七月一日審議、因之以六月卅日午後十二時期限滿了、已致失效之不得已云、

呂大臣過下關東上

【下關電】爲出席四、五兩日在東京舉行之滿日開拓懇談會之呂產業部大臣一行六名、搭七時關釜聯絡船、行抵下關、嗣而換乘同八時半發之特急『富士』號東上矣、

朝鮮對外貿易 上半期出超

【京城電】本年上半期朝鮮對外國貿易輸出一億二千五百十六萬圓、輸入八千七百二十四萬圓、合計二億一千二百四十萬圓、出超三千七百九十三萬圓、較諸前年同期輸出五千三百九十一萬（七成六分）、輸入一千九百十六萬（二成八分）、出超三千四百七十六萬圓、均示激增凌駕前年出超額三千三百四十八萬圓、

華興券之流通 漸形激增
六月杪共計達六千餘萬圓

【上海電】華興商業銀行發表六月末迄之華興券流通額數如次、（單位華興圓）

一、流通額
見換券流通額 六〇、一二九、一〇〇
補幣券流通額 六三三、八一〇
合計 六〇、七六二、九一〇

一、準備額
現金準備 六〇、七六二、九一〇
保証準備
共計 六〇、七六二、九一〇

較諸上回發表六月十五日截止之統計、兌換券減少一三六、五〇〇圓、補幣券增加三一、二〇八〇圓、共計增加一七三、七八〇圓、又無錫蘇州方面、爲收買繭蚕資金所貸放之興券大部分環流、雖一時流通額減少爲三〇、〇三七、四八〇圓、但因維新政府關係方面之支付再示增加、各地郵局決自七月起納華興券、豫想今後可順調進行云、

大興安嶺高原地區 滿洲西北部巡禮（二）

鹹性地帶

白城子行之車中、有日婦人團一行六名、由日本內地赴海拉爾、蓋時局下、鑑於西北區之重要性、一般對海拉爾之著目程度、可以推知、此爲對西北地區關心之一表現、恰如蒙古人追水草、日婦人團之□而北進者之行程、大抵相□由四入平街西北地區、展開鹹性地帶既入夜、東方現黎明之色之時、列車已達大平川、爲興安西省魯北方面開發上之基地、展開一大草原、減性地帶亦被綠草塗抹、沃野之開拓餘地、頗爲大也、如斯地帶、若加農地開發時、以機械之適用、當爲合理的辦法、改修河川、開發水利而街村全體之設計確立、道路之開拓等得相並行、茲定西北地區農地開發之基準、或基盤型道路之開拓、放射大道路之設定等、近代市街之道路政策、向大平原地帶地帶頗適用、而清新農村之建設西北地區開發之將來性、有待於機械化農村之建設爲多、爲國鐵內蒙經營之最初建設之四齊沿線大開發者、負鐵道總局之開拓者爲多、今齊齊哈爾滿鐵社員之間、澎湃發現之社員村建設論等、爲滿鐵刻下之重要問題、有考慮此等新事態之態勢、今自大平原地帶中向進行西北地區、

洮南附近之沿綫、爲未開墾地、草原中介在小開墾地、或鹹性地帶、草原上僅有馬群之馳騁、此等大曠原之開發上、必要者、爲大幹綫路之築造、爲樹林地帶之建設、爲新部落之經營、爲水利事業之發達、

到洮南漸見綠陰地帶之新經營實情、蓋爲鐵道總局開發工作之一表現、有樹木、而有磚瓦家屋之集團、向草原地帶初望、有新世紀的開發工作之情態、人工開發之重要性觀如斯實情、可得知也、

洮南附近、多爲開墾地、然道路等爲不整形、此帶地之道路等以直綫路、爲適策、由一直綫之大幹綫路、攻射岐路而現出新農村地區、機械化等之關係、以當該開發頗堪期待、

偵探電影週間 第四部

光陸 CAPITOL THEATRE

奉天城內中街 電話【四】三六三三

七月三日四日五日

明星影片公司出品 有聲對白偵探鉅片

金鋼鑽

王徵信 顧蘭君 謝雲卿（主演）

月黑殺人夜！ 風高放火天！

下期公演‥ 六十年後上海灘

新華公司有聲 □□偉大巨片

福

三日四日五日 放演 韓蘭根 劉繼羣 主演

不日公演 明星新片 紅花瓶

□士

心 穆菱 主演

下期開演 六十年上海灘

價目 樓上五角 樓下四角 軍警學生半價

時間 午后一時起至晚十一時止 循環開演

聯華公司有聲趣劇◇

五

藍蘋 殷秀岑 王次龍 韓蘭根 主演

開 院 演

東安電影院 電話2.3542

天一影片公司偉大出品

第一集 江南漫遊記

張振鐸・胡珊・主演

下期開演 江南漫遊記二集。。

康德六年度 招生 插班生新班生 廣告

▲本科 招額 商工部 第一學年（優級國民學校卒業） 第二學年（插班生國高一年修了）

留學日本中學部 第四學年（國高三年修了初中卒業） 第一學年（公學堂卒以上日語通曉者）

▲專修科 日語專攻部 第一學年（日檢定四等以上學力者） 第二學年（日檢定三等程度者）

高等受驗專攻部 甲科（國高四年卒同等學力者） 乙科（初中三年卒）

一、並有宿舍詳細簡章郵票二分寄

奉天東亞商工學校總務課啓

附屬日本語專修學堂 留學日本中學堂

總校址奉天大北邊門外中央大馬路南 監平街三八番地 電話四－二六二

現流行家庭樂極品 家庭電影機特別優待大賤賣

奉送試映用影片一捲五十尺 用法簡單 兒童皆能映

定價 三元 三元九角 五元 七元 拾壹元 三十三元五角

函購送料四角五分（凡用郵票代貨金者須照價加一）價目表函索即寄（但須付來郵票二分）

新京東三道街 吉野洋行 （2）

鳴謝 藥力神效治愈肺病咳嗽從未一發

啟者敝於二十三歲即患咳嗽之症時愈時發日積月累即成肺病今年二十七歲敝亦是稟性過烈終不能養不料客冬病益加劇曹於往年吐痰甚頻雖不見吐血痰中亦時常帶血絲吐痰亦許黃色亦許粉色腥臭難聞面黃肌瘦呼吸困難夜間少眠食不知味稍一動作喘虛非常千方用藥毫無效驗幸蒙家叔閱報見有申謝一欄廣告載有奉天國瑞藥店所製益壽丹一藥效力頗大囑敝購服因此特托友人由奉天國瑞藥店購來益壽丹兩盒依法服之至十餘日而咳嗽即止吐痰見少血絲亦無飲食加增復以函購數盒自此亦次第全愈矣至今未犯而精神爽快健康勝前足見實號實有經驗藥品優良有此靈藥濟世眞有回天之功敝感救治之恩不禁掩沒良藥之名專函敦行刊登報端以鳴謝忱再介紹患同樣肺病咳嗽者請速購服此丹早脫苦海益壽丹每盒國幣參元六角若以函購加郵費貳角國瑞藥店開設奉天市小北城門外西頭電車路北南街門牌二十七號

受惠人錦州省北鎮縣 李耀庭謹啓

久咳不治 傷肺成癆

兜安氏 潤肺防癆 止咳化痰

潤肺藥水 止咳藥片

兜安氏西藥公司啟 上海江西路四八九號

各大藥房均有出售

8R-CL-820

如欲身堅須重體育 亦須用標準之運動具

敝店備濟各種、籃球足球、男女排球、標準運動器具及服裝物品豐富、定價低廉

奉天城內鐘樓南角路東 運動具店 百貨洋裝

同益成支店 電話（四）二二八三番 三〇四〇番

馬二琴補真丸

馬二琴製 調經甘露飲 每瓶壹元 每打拾元 奉天市大南關春南堂發行 赤白帶下 經脈百病

范德新 診治淋病下疳

五淋白濁腎經傷 虛火毒熱在膀胱 初起尿黃兼刺痛 日久不治變疳瘡 本醫診治淋濁症 軟硬下疳梅毒瘡

奉天北市場澄瀛泉 澡塘前樓房便是

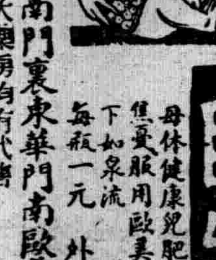

下奶藥 自生乳

母体健康兒肥胖 失乳兒瘦母焦憂 服用歐美自生乳 服後乳下如泉流 每瓶一元 外埠不郵

奉天大南門裏東華門南歐美藥房泉號 滿洲國北京天津各大藥房均有代售

榮養菓子 グリコ

發育… 含有、堅固骨與齒的燐、即加爾釜姆、

含有榮養素八種

グリコ株式會社 （東京・大阪・奉天）

德國 補爾精 解毒奇葯

尼德聶爾博士發明德國製之 補爾精

乃強化身體返老還童之回春聖藥

○補爾精爲滋補及解毒聖藥有久經世界各國醫學專家公認

補腦安神健胃養脾益精清血返老還童之劾茲將主治之病列下

主治 神精衰弱 勞乏失眠 記憶減退 麻醉癮毒 神思恍惚 消化不良 胃液缺乏 煩燥善怒 酒色虧損 性慾不振 瘦弱無力 心臟衰弱

補爾精有皮下注射劑爲注射用 並有粒型及藥丸內服劑 說明書無價贈呈

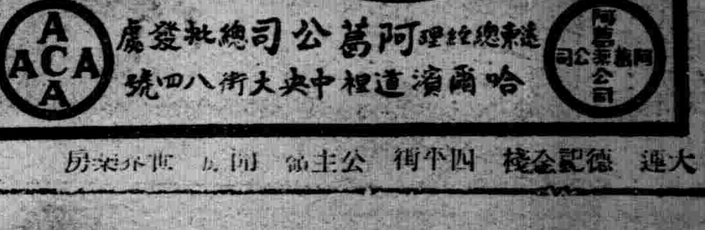

新京 中西 五洲 曜庭 藥房 奉天 吉林 藥房 大德生 法大 中吉 中央 永和 太和 均有代售

各大藥房皆有出售

總經理東北總代理阿萬公司批發處 哈爾濱道裡中央大街八四號

大連 德記金棧 四平街 公主嶺 同 世界藥房